

Första manus	2011-01-14
Bearbetningar	2012, 2015
Andra manus	2022-09-24

Konstnären m.m. Carl-Axel Palm

I nära 30 år har jag haft en lapp i mitt nattduksbord med födelsedata på tre personer i en familj Palm:

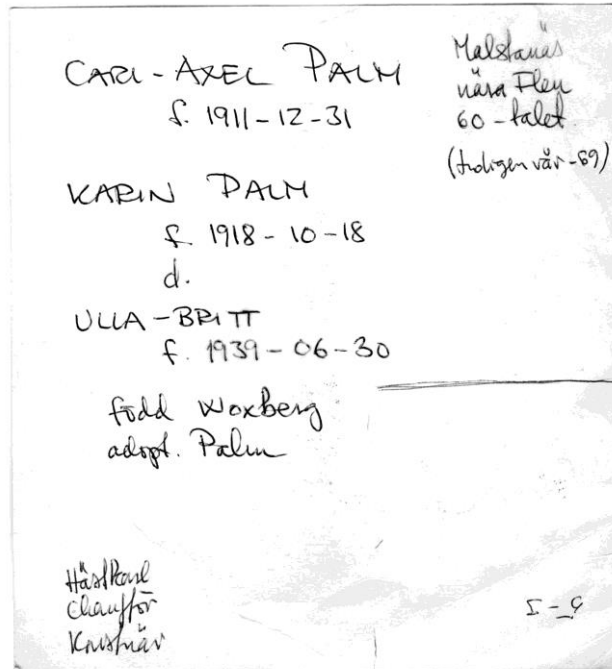

Bakgrund

Mor och far umgicks på 40-talet med Carl-Axel Palm med fru och barn. Han var då stallförman på Berga gård mellan Stockholm och Nynäshamn, medan far var förman i svinhuset. Men det minne som varar efter Carl-Axel Palm idag är de oljemålningar av honom som vi syskon såg under vår uppväxt och nu äger. Far och mor fick och köpte c:a 6 tavlor av honom genom åren.

Senaste och sista kontakten vi hade med Carl-Axel var i maj 1969 då han bodde i Malstanäs utanför Flen i en liten stuga.

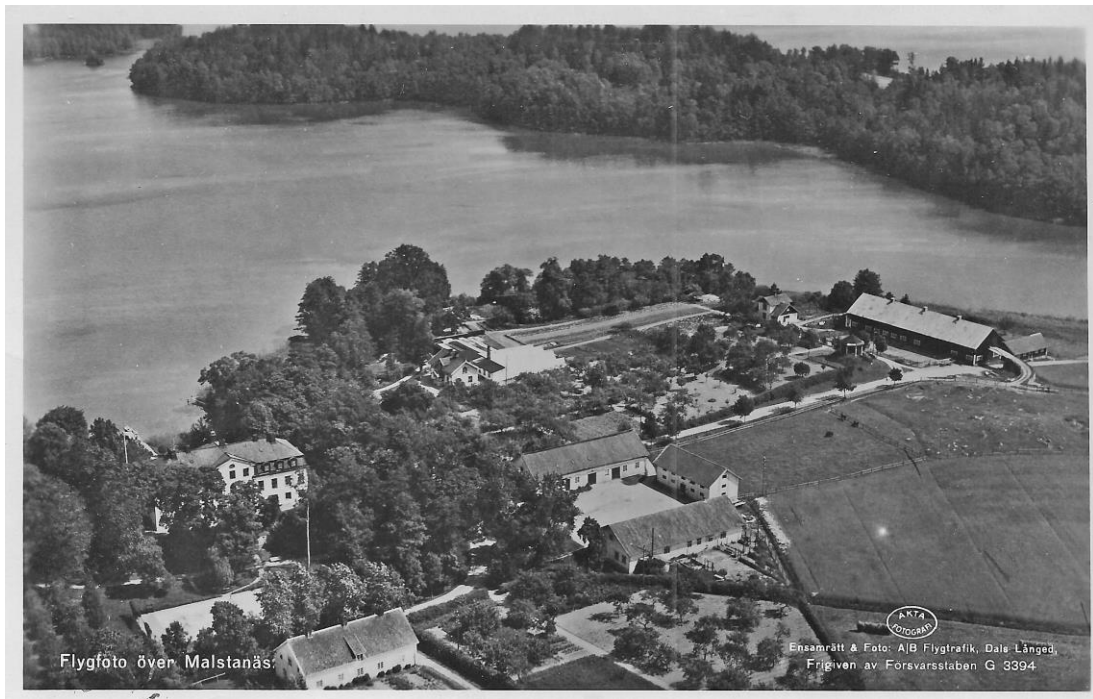

Vykort från besöket på Malstanäs

Far , mor, syster Britt och jag var med och vi åkte i min bil (BMC1100). Det var inget längre besök men vi bjöds på kaffe. Han bodde ensam tror jag men Britt minns att där fanns en kvinna. (Han var omgift sedan 1966.) Han var chaufför åt någon potentat och målade. Han träsnidade nu också och jag hittade en trägubbe (11 cm) sittande som dörrstopp i ett av uthusen. Den fick jag med mig som gåva och minne.



Efter trugande fick far köpa en tavla. Vi var upp på vinden där minst 30 tavlor stod i en lång rad på golvet och vi fick välja bland dom. Far köpte en med en liten stuga invid vatten (Tavla 5 nedan). Vi frågade varför han inte sålde mer men han kunde troligen inte skiljas från dem.

Troligen på 80-talet undrade mor med mig om jag inte kunde leta efter Palm-familjens vidare öden. Mor hade födelsedata för alla tre och dessa skrevs på en lapp enligt bild ovan.

Förutom vad som står på lappen visste jag väldigt lite om familjen. Ulla-Britt var född före giftet och hade därför moder Karins efternamn Woxberg. 1949 eller möjligen 1950 besöker vi familjen som då bor nära slottet i

Skokloster i en villa med trädgård. Carl-Axel hade då en tjänst vid Skoklosters Slott. Från detta besök finns några suddiga bilder i ett av mors fotoalbum.



Jag Bengt c:a 6 år, syster Britt c:a 3 år och Ulla-Britt c:a 10 år.



Fr.v. Ulla-Britt, mor Ingeborg, jag Bengt, fader Ernfrid, Karin Palm med syster Britt i knät.



Detta kort fanns i albumet tillsammans med de ovan men är troligen ett tidigare kort på paret Carl-Axel och Karin Palm. Det enda kort jag har på konstnären.

Efter att jag med mors uppgifter skrivit lappen har jag under de c:a 30 år som gått några gånger sökt efter familjen Palm men inte funnit något förrän nu. Det som nu är skillnaden är att möjligheterna till släktforskning via dator har utvecklats enormt de sista 10 åren och i någon mån min egen utveckling som släktforskare på gamla dar. Både far och mor hann dö innan jag åter hittade spår efter Palms.

Återfinnandet

2011-01-14 sitter jag vid datorn. Jag har där tillgång till alla Sveriges kyrkböcker från två leverantörer (Genline och Riksarkivet), SCB's kopior av födda, vigda och döda fram till 1940 samt en sökbar CD-databas jag köpt med nästan alla döda i Sverige mellan 1901-2009.

Lite på måfå letar jag efter de tre personerna på lappen i databasen "Döda 1901-2009". Den enda jag hittar direkt är dottern Ulla-Britt som dör 2007-10-21 under namnet Ulla-Britt Hallin Karlsson med adress i Söderhult, Rosenhäll, Vreta Kloster. Detta är nära Stjärnorp och alltså i närområdet till var jag själv bott sedan 1963. Denna Ulla-Britt var född enligt lappens uppgifter på rätt datum 1939-06-30 och i Västerhaninge. Det borde vara rätt Ulla-Britt. Men säkert var det inte.

Lyckligtvis finns över nätet (från Riksarkivet) Statiska Centralbyråns avskrifter av ministerialböcker (födda, döda och vigda) fram till 1940 över nätet. Ulla-Britt var född 1939 och det gick att söka. Den enda Ulla-Britt född i Västerhaninge på detta datum var en Ulla-Britt med ensamstående moder Märta Katrina Woxberg tjänarinna på Berga gård. Därmed var det för mig bekräftat att jag hittat rätt Ulla-Britt. Jag växte själv upp på Berga gård till 9 års ålder från 1943 till 1952. Att Ulla-Britt som barn hette Woxberg fanns i muntlig tradition från min mor : "Jag heter Woxberg jag!" hade hon sagt som barn. I traditionen hette modern Karin Woxberg innan gifftet med Palm. Men Katrina hade blivit Karin.

Jag går vidare och söker efter Märta Katrina Woxberg i databasen "Döda 1901-2009". Hon dör 1961-04-23 i Skräddartorp, Forssa, Bettna kommun. Hon är född i Enåker 1918-10-18. Forssa, Bettna ligger bara någon mil söder Flen och någon kilometer väster Malstanäs där vi besökte Palm 1969.

Därnäst letar jag efter Karl Axel Palm född 1911-12-31 i databasen "Döda 1901-2009". Jag hittar en Karl Axel Esaias Palm född på rätt dag i Sankt Johannes församling i Malmö. Han dör 1998-05-15 i Knivsta söder Uppsala. Han anges blivit änkling 1997-10-02 vilket om det är rätt Palm måste ha varit ett andra gifte. Jag letade då efter denna hustrus död. Det fanns en Ester Margareta Palm död 1997-10-02 på samma adress i Knivsta: Södervägen 13A. Hon var född 1904-09-27 i Håsjö socken öster om Östersund. Det angavs att de gift sig 1966-04-09.

Jag försökte hitta Karl Axel Esais Palm i födelseböcker för St Johannes i Malmö 1911 utan att finna honom. Men i födelseböcker för Malmö Allmänna Sjukhus (SVAR A0030879_01382) hittar jag honom. Son till en kapten vid Hässleholms Trängkår, Esaias Palm med hustru Anna Charlotta Palm född 1886-12-29. I detta läge är jag inte helt säker på att detta är den C.A.Palm jag söker.

Info om Trängkåren i Hässleholm :

Kungliga Skånska Trängregementet (T 4) sattes upp i Karlsborg 1894, som Kungliga Wendes Trängbataljon. I maj 1895 flyttade bataljonen till Landskrona (Wendes artilleriregementes kaserner). Vid bataljonen uppsattes år 1902 Kungliga Andra Göta Trängkår (blivande Kungliga Östgöta Trängkår). I oktober 1907 flyttade kåren till nybyggda kaserner i Hässleholm. 1 juni 1949 utvecklades kåren och omorganiserades till regemente. Regementet omorganiserades åter år 1994 till en bataljon och flyttade till P 2:s område i Hässleholm. År 1997 utvecklades bataljonen.

I släktforskarstugan

2011-01-15 är jag stugvärd i DIS släktforskarstugan i Gamla Linköping. Där finns CD-databaserna för Sveriges Befolkning 1970 och 1980. Ulla-Britt Hallin hittar jag på bägge årtal :

1970

Boende: Svedelius väg10, Nyköping
Make : Rolf Karl Gustav Hallin f. 1934-11-13 i Stora Malma förs.
Son : Karl Mikael f. 1964-03-31
Son : Rolf Jörgen f. 1967-01-09

1980

Boende : Frösängsvägen 108, Oxelösund, med de bägge sönerna men utan maken som då i.st. bor på Frösöängsvägen 62, Oxelösund. Bakom detta ligger troligen en skilsmässa.

Vidare letar jag efter Karl Axel Esaias Palm dessa år:

1970

Boende : Ringvägen 79 1 tr, Stockholm Söder, tillsammans med Ester Margareta Palm f. Amrin.

1980

Boende : Samma adress och kvinna.

Verifiering

Jag är fortsatt 2011-01-16 inte säker på att den Karl Axel Palm född i Malmö är "min Palm". Uppgifterna för Ulla-Britt är jag däremot helt säker på. Kvar på den adress där Ulla-Britt avlider, Söderhult, Rosenhäll, Vreta Kloster, finns idag en man Andreas Karlsson. Är det maken? Efter telefonsamtal med honom står det klart att han köpte fastigheten av Ulla-Britts andre man Sten Karlsson som nu också är avliden.

Min syster Britt hade av mor fått i uppgift en gång att leta efter Carl-Axel i telefonkatalogen för Uppsala som hon hade på sitt jobb. Britt hade inget funnit. Mor hade fått någon uppgift om var Carl-Axel fanns. Detta stämmer med boende i Knivsta, som är strax söder Uppsala, de sista åren.

Släktforskning

Under hösten 2015 gjorde jag en utförlig släktforskning på Karl Axel Esais Palms anor. Jag var då helt säker på att jag hittat rätt man och ursprung.

Han kom från vad som på papperet ser ut som en "fin" släkt i Skåne. Hans far var yrkesmilitär och kapten. Hans farfar var Fil. Doktor och läroverksadjunkt i Lund. Hans farfarsfar var kyrkoherde och prost i Burlöv. På hans farmors sida finns anor från en biskop Faxe i Lund och en rektor Engeström vid Lunds Universitet. Hans mor är från enklare ursprung. Fadern Esaias gifter sig med dottern till sin hushållerska.

I förhållande till mitt barnminne av honom var han en märklig "vandringsman". Stämmer kanske med hans konstnärnatur. Min föreställning var att han hade bakgrund som officer i kavalleriet. Han har många sysselsättningar genom åren. Inskreven i Malmö Sjömanshus 1928. "Lantbrukselev" i Skåne, volontär vid Kungliga livgardet till häst (K3) i Stockholm och chaufför i Västergötland följer därefter de närmsta åren. På hans värnpliktskort har jag funnit titeln "Hovslagarkorpral" ! 1938-1940 är han "Chaufför" åt Torsten Kreuger vid Ekudden på Djurgården. Vidare har jag funnit titlarna "Värmeledningsarbetare" och "Metallarbetare" innan han vid Berga Lantbruksskola 1941 blir "Stallförman". Stallet på Berga var imponerande. Där fanns nog nära 100 arbetshästar då. Därefter åter Chaufför från vid Skokloster från 1947.

När detta tillägg skrives 2019 finns ytterligare databaser tillgängliga över Internet. Då blir också 1900-talet mer tillgängligt genom folkräkningar 1940, 1950, 1960, 1970, 1975, 1980, 1985 och 1990.

1940 finns Carl-Axel i Bjurbäcks församling i Skaraborg hos en familj Björk på gården Brunared Nyhem. Ogift. (Källa: AD r16.p124187633). Enligt församlingsbok har han där titeln "Chaufför". Kom från Oscars församling i Stockholm 1940 och flyttar till Västerhaninge 1941-05-09.

1950 finns han i Skokloster som "Stallmästare". Gift sedan 1945 med Märta Katrina och med dotter Ulla-Britt. Adressen är Skogård, Skokloster. (Källa: AD r1.p412973)

1960 finns han i Forssa församling i Södermanland med titel "Metallarbetare". Märta Katrina finns med men inte dottern. Fastigheten heter Forsnäs 1:1 och adressen är Skräddartorp, Vadsbro. (Källa: AD r4.p8065753)

1970 finns han och hustru Ester Margareta på Ringvägen 79 i Katarina församling. (Källa: Folkräkning 1970 CD-databas)

1975 bor han Ringvägen 79 i Katarina församling, Stockholm. Sedan 1966-04-09 gift med Ester Margareta. Mantalsskriven i Katarina sedan 1967. (Källa: AD r17.p114451893)

1980 Fortsatt boende Ringvägen 79. (Källa: Folkräkning 1980, CD-databas.)

1985 har de flyttat till Knivsta. Skriven där sedan 1982 i fastigheten Särsta 3:169 med adress Södervägen 13A. (Källa: AD r19.p130336083)

1990 Fortsatt boende Södervägen 13A i Knivsta. (Källa: Folkräkning 1990, CD-databas.)

1997-10-02 dör Carl-Axels andra hustru Ester Margareta med adress Södervägen 13A i Knivsta.

1998-05-15 dör Carl-Axel med adress Södervägen 13A i Knivsta. (Källa: Sveriges Dödbok 1901-2013, CD-datab)

Tavlor med signatur C.A. Palm

Tavlor som finns i vår släkt

Troligen 1942 fick mor och far en första tavla av Carl-Axel med dedikation. Den anges ha motiv från Snäckholmen som är nära det som var vår badplats under Berga-tiden och nära marinens anläggning.



Tavla 1. Snäckholmen 1942

Dedikationen och äkhetsbeviset på baksidan är intressant.



Tavla 1. Dedikation

Här är bevis för att Palm kallade och skrev sig Carl-Axel. Den Palm jag funnit via släktforskning heter Karl Axel Esaias Palm när han föds. Hans far heter Esais Palm och är kapten vid Trängen i Hässleholm. Ett bevis för att jag hittat rätt Palm finns i lackstämpeln.



Tavla 1. Sigill

Initialerna är tydligt EP vilket stämmer med den förmodade fadern Esaias Palm. Carl-Axel har troligen ärvt stämpeln.

Från Berga-tiden finns också en tavla med vintermotiv från ett torp i närheten av Fors. Det är så jag minns proviniensen i alla fall.



Tavla 2. Vinter vid Berga

Sommaren 1949 är, enligt traditionen från mor, Carl-Axel på en målarkurs på Gotland. Från denna sommar finns två tavlor i släktens ägo.



Tavla 3. Klintehamn 1949



Tavla 4. Karlsöarna 1949

Vid besöket på Malstanäs 1969 köptes följande tavla.



Tavla 5. Malstanäs 1954

Hos mor och far fanns också en akvarell vid bodelningen efter mor 2002 men som vi nu inte kan återfinna.

Tavla 6. Våräng, akvarell

Andra fynd

På nätsiten <http://www.auktionsprisbanken.se/start.asp> hittade jag att det såldes två tavlor i Stockholm på Metropol 2006-12-04. Bilder nedan :



Tavla 10 Herde med fårhjord

Denna målning stämmer i teknik och färgval med min egen tavla från 1942. Tekniken i signaturen stämmer också men året tycks vara 27 då den Carl-Axel Palm som här efterforskas bara är 16 år.



Tavla 11 Fjälllandskap

Motivalet lite oväntat. Verkar vara norska fjäll. Signatur lik den på våra egna tavlor men årtalet verkar vara 19.



Bild för att visa ramarna. Den övre känns som 20-tal medan den undre kan vara 40-tal.

På <http://www.auktionsprisbanken.se/start.asp> hittar jag också denna tavla som såldes 2009 för 150 kr på Metropol i Stockholm:



Tavla 13 Stenbro

Den anges vara från 1953. Ramen stämmer med de som Carl-Axel själv målade t.ex. den jag har själv från 1949. Tekniken i oljan dock annorlunda. Mycket "snålare" med färgen. Detta borde vara från Skoklostertiden.

Alla 3 tavlor ovan har mycket lika signaturer C.A. Palm. De två äldre som möjligen inte är min Carl-Axel Palm f.1911 .

Tavla 10 har ett upptill "spetsigt" A i signaturen medan mina egna tavlor och den från 1953 har ett  med platt "tak". Uppenbart har Palm f. 1911 medvetet efterliknat den äldre eller även målat dessa och "antedaterat"?

2012-01-25 gjorde jag ny sökning (sökbegrepp: konstnär "c a palm") i Google efter sålda tavlor av C A Palm. Bukowskis hade 2009 sålt en tavla med en fjällsjö. Utropspris var 800:- och konstnären ansågs "Okänd".



Tavla 14 Vid fjällsjön (tillägnad Börje och Brita 1940)

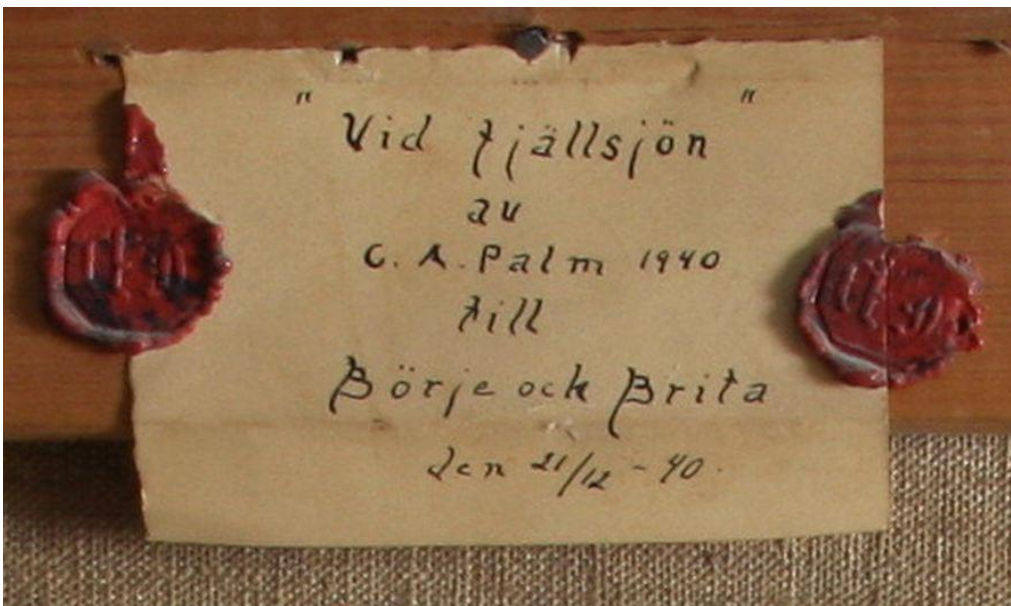

Tavla 14 Vid fjällsjön, dedikation och lacksigill med initialer EP.



Tavla 14 Vid fjällsjön, baksida

2015-07-29 gjorde jag nya sökningar. Bl.a. "c a palm konstnär" på Google. Fann då Tavla 15 nedan som såldes av Garpenhus i Malmö i oktober 2013. Det är ett stilleben med blommor av luktärt i en glasstop på en blå duk.

Signaturen är C A Palm men på mörk botten så årtalet är oläsligt. Möjligen är det 51.





Tavla 15 Stilleben med luktärtor på blå duk.

Vidare fann jag att Metropol 2012 sålde två tavlor (nr 16 och 17) med signatur C A Palm med motiv som angavs vara från Skokloster. På Tavla 16 syns ett av tornen på Skoklosters Slott. Årtalet i signaturen kan vara 1951 eller 1957.



Tavla 16 Motiv från Skokloster 40x32 cm.



Tavla 17 Motiv från Skokloster 18X23 cm.

2019 vid midsommar tar jag upp denna utredning igen. Vid Googlande finner jag direkt ytterligare en tavla 22x16 cm (Tavla 18) signerad 1950 med motivet blåsippor i en vas. Signaturen är sig lik. Den såldes 2017 av Gomer & Andersson i Linköping för 300 kr! Fanns åter i försäljning av Gomer & Andersson 2019 tillsammans med trägubben nedan. Vinnande bud även då 300:- .



Tavla 18 Blåsippor i vas 22X16 cm.

Broder Börje finner 2022-09-23 följande snidade gubbe via Google på bild tillsammans med med Nr 18 ovan.



Studie av signaturer



Tavla 11



Tavla 10



Tavla 14

1940



Tavla 1

1942

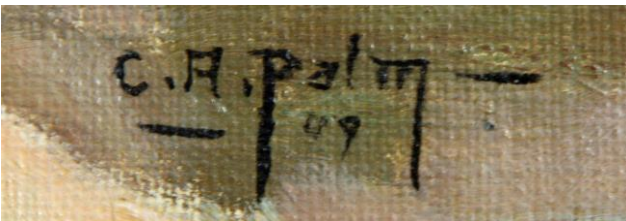

Tavla 3

1949



Tavla 13

Angivet av auktionsfirma till 1953

Tavla 1, 3 och 14 är med säkerhet daterade. Tavla 1 från 1942 och Tavla 10 är mycket lika i teknik och färgval. Vore märkligt om det inte är samma konstnär. Den Carl-Axel Palm som målat Tavla 1 är född 1911. Årtalen på Tavla 10 och Tavla 11 kan ev. tolkas som 37 och 39 vilket betyder att samme Carl-Axel är 26 resp. 28 år när de målas. Men är årtalen 27 och 19 så är det en annan C.A. Palm som målat. Tavla 14 är definitivt av samma konstnär som Tavla 1. Fotot på baksidans dedikation med lackstämpel EP är väldigt lik Tavla 1. Här är även 1940 ett spetsigt A i stället för de senare platta  . Fram till 1942 ett spetsigt A därefter ett A med platt tak.

Hittat om fader Esaias Palm på nätet ur Svenskt porträttgalleri:

K. SÖDRA SKÅNSKA INFANTERIREGEMENTET 83

Esaias Palm.

F. i Lund 18564/3. Stud. i Luud 74; jur. prel.-
ex. 78. Underlöjtn. vid Södra sk. inf.-reg. 79 ; rege-
mentsintendent därst. 86; löjtn. i reg. reserv 88 - 1903;
kapt. i arm. 98; intendent i Int.-kåren 02.

också i Statskalendern via <http://runeberg.org/statskal/1881/0179.html> .

Ur IDUN 1906-01-11 :

Annons:

VÄRLDENS BÄSTA TVÄTTPULVER, Lessive Phenix, ersätter fullständigt såpa. Årligen försäljes T50—200 mill. kg. d. v. s. mer än 500,000 kg. om dagen. Tillverkas i Bordeaux och St. Denis (Frankrike) Chate-lineau (Belgien) Montreal (Kanada) St Petersburg (Ryssland) Cöln-Ehrenfeld (Tyskland) Waitzen (Ungarn). Partinederlag hos ESAIAS PALM, Malmö.